"THE SOWER OF TRUTH", a Russian Christian Monthly
PUBLISHED BY RUSSIAN-UKRAINIAN BAPTIST UNION OF U. S. A.

СЕЯТЕЛЬ ИСТИНЫ

EDITORS: John Daviduk and Dr. Ivan Kmeta.

РЕДАКТОРЫ: И. Давидюк и Др. И. Кмета.

Подписка на журнал 2 дол. на год.

Подписку посылайте на союзного кассира: Rev. A. Mychka, 1434 Gratiot Ave. Saginaw, Mich.

По делам журнала пишите по адресу: J. Daviduk, 127 Mather St. Hartford 5, Conn. U. S. A.

№ 6 - 7 **Июнь - Июль, 1957 г.** **Год 41-й**

УВЕЛИЧЕНИЕ БЕЗЗАКОНИЯ.

«И, по причине умножения беззакония, во многих охладеет любовь; претерпевший же до конца спасется». Матфея 24: 12, 13.

Беззаконие, как правильно замечает богослов Бенгель, есть противоположность любви, ибо любовь есть исполнение закона, а беззаконие—его нарушение. Многие, кто прежде руководствовались законом Божиим, теперь преступают и отвергают его; и таким образом любовь, которая обнаруживается в исполнении закона, во многих охладевает. Без любви и вытекающего из нее, христианство — только мертвая буква.

Выше приведенный текст указывает прежде всего на рост беззакония внутри Церкви. Это подтверждают слова апостола Павла: «Знай же, что в последние дни наступят времена тяжкие. Ибо люди будут самолюбивы, сребролюбивы, горды, надменны, злоречивы, родигелям непокорны, неблагодарны, нечестивы, недружелюбны, непримирительны, клеветники, невоздержны, жестоки, нелюбящие добра, предатели, наглы, напыщены, более сластолюбивы, нежели боголюбивы, имеющие вид благочестия, силы же его отрекшиеся. Таковых удаляйся». 2 Тим. 3: 1-5. Это список пороков, которые будут найдены в последнее время у людей, имеющих вид благочестия. Здесь не говорится о людях, которые отреклись от церкви и Бога, ибо у таковых нет благочестия, а о тех, которые называют себя христианами, но не имеют силы благочестия.Они хвалятся своей набожностью, однако грехи на каждом шагу сопровождают их, и многие, увлеченные их примером, уходят с узкого пути.

Мы живем в так называемый век цивилизации. Но, несмотря на рост культуры и просвещения, христиане поступают хуже чем язычники. В наше время применялись ужасные пытки, совершались ужасные издевательства над личностью человека. Когда-то непристойное слово можно было слышать только среди людей низшего общества; теперь же они стали украшением модных салонов и популярных книг. В древние времена почтение родителей считалось законом. Материнство воспевалось и прославлялось. В наш модный век непочтение к старшим и насмешки над родителями не приводят никого в замешательство, а матери не задумываясь оставляют своих детей на произвол судьбы и уходят с первым встречным проходимцем.

Хотя в наше время и замечается некоторое восстановление авторитета Библии и ее учения, но к сожалению, современное модернистическое богословие не уделяет Слову Божию должного места, отрицая его богодухновенность, и своим толкованием священных догматов приносит не меньший вред, чем «Высшая критика» прошлого века, или современный атеизм. Вследствие этого наш мир дошел до нравственного банкротства. Учителя религии пытаются доказать, что нравственный закон Божий, руководящий поступками, больше не сушествует, и,— как логический вывод из этого — светские учителя говорят, что грех вообще не существует, и человек должен руководится только своими желаниями.

Такие семена сеялись учителями молодежи в течение многих лет, и плодом их являются две мировые войны и волны преступности зтопляющие наши большие города, центры человечества и цивилизации.

На наших глазах выросло поколение, совершенно лишенное религиозных убеждений. Мало того, что

жизнь для современного человека не имеет никакой цены и вселенная — никакого смысла, но он вообще не заинтересован в том, чтобы жизнь имела значение и вселенная — смысл. Ему безразлично, он ни о чем не думает... Мы имеем поколение, лишенное религиозных убеждений, лишенное моральных ценностей. (Философия нашего времении, 1940.)

Проф. Харвардского университета П. И. Сорокин пишет в статье «Кризис нашего времени»: Все, начиная от Бога и кончая диаволом, высмеивается и низводится с пьедестала. Главным правилом морали в наше время стало правило «не попадайся». Хитрые махинации, дерзкое или замаскированное насилие заменяют правила морали, юридические законы и договоры (1941 г.).

Если собрать все законы, изданные в одних только Соединенных Штатах Америки, то получатся тысячи томов. Каждый год издаются все новые законы и распоряжения. Несмотря на это, каждые 15-20 секунд совершается одно большое преступление и несколько малых. Среди всех этих соблазнов и постоянно возрастающего беззакония спасется лишь тот, кто останется верным Богу до конца. Дети Божии должны смотреть на Христа, а не на недостатки людей, потому что от этого охладевает любовь. Они должны дать Христу место в своем сердце, руководствоваться святым законом Божьим и не поддаваться влиянию набожных лицемеров.

Когда придет конец? Стих 14. «И проповедано будет сие Евангелие Царства по всей вселенной, во свидетельство всем народам, и тогда придет конец.»

Рассмотрев все темные стороны последнего времени, Спаситель направляет наше внимание на светлую сторону в истории Его борющейся Церкви. Несмотря на все скорби, ужасы и бедствия, несмотря на борьбу и проливаемую кровь, среди отпадения и соблазнов, вопреки все растущему беззаконию и охлаждению любви, Церковь Христова не только остается верной Ему до конца, но и распространяет Евангелие Царствия по всему миру, во свидетельство всем народам. Когда исполнятся эти два предзнаменования: разложение христианства и всемирная проповедь Евангелия,— тогда придет конец.

В этом тексте Христос указывает на «сие Евангелие», говорит не о книге, которую принято называть Евангелием, ибо в то время Евангелия от Матфея, Марка, Луки и Иоанна еще не были написаны. По словам Священного Писания существует только одно Евангелие, или благовествование(Гал. 1: 8). Это Евангелие содержит в себе больше, чем иные полагают. Оно заключает в себе все истины, которые касаются нашего спасения, все предостережения, обетования, откровения, приглашения и пророчества, которые также входят в Евангелие и составляют неразделеную его часть.

Из Откровения 14: 6-7 видно, что в Евангелие входит также весть о предстоящем суде и втором пришествии Христа. «И увидел я другого ангела, летящего по средине неба, который имел вечное Евангелие, чтобы благовествовать живущим на земле и всякому племени и колену, и языку и народу; и говорил он громким голосом: убойтесь Бога и воздайте Ему славу, ибо наступил час суда Его, и поклонитесь Сотворившему небо и землю, море и источники вод». В тесной связи с этим в Откровении 14: 8-12 еще два благовествования или Евангелия, которые перед пришествием Христа должны возвестить всему миру о падении духовного Вавилона и обратить внимание всех на заповеди Божии и веру в Иисуса. Эти три благовествования согласно стиху 6, являются частью Евангелия. Оно названо здесь вечным Евангелием, потому что начало возвещаться со времени грехопадения первых людей. Бытие 3: 15, и до наших дней не потеряло силы и значения. Оно направляет внимание всех на единственного Спасителя человечества,— Иисуса Христа, и поэтому названо Евангелие Иисуса Христа. Последним актом в плане спасения человечества будет установление на земле вечного Царствия Иисуса Христа. Как только весь мир услышит «сие Евангелие Царствия», проповедуемое «всякому племени, колену и языку и народу»,— «тогда придет конец».

Чтобы это предсказание Христа могло осуществиться, Бог дал людям в последнее время большую мудрость, так что они могли сделать за сравнительно короткий срок множество самых изумительных открытий и изобретений. В продолжение 18-ти веков христианской эры средства передвижения и сообщения оставались почти такими же примитивными, какими были во дни Авраама. Но с наступлением 19-го века положение резко меняется, и одно открытие следует за другим. В 1807 г. был спущен на воду первый пароход, 1825 г. построена первая железная дорога, в 1837 г. изобретен телеграф, в 1851 г. проложен телеграфный кабель через океан. Затем следует, в 1868 г. пишущая машинка, в 1876 г.— автомобиль, в 1903 аэроплан. А за последние десятилетия радио и телевизия стали достоянием почти каждого дома. Благодаря радиопередачам, тысячи людей могут одновременно слушать проповедь о Вечном Евангелии в разных странах света. Эти передачи везде хорошо слышны и охотно слушаются большими группами людей. Через телевидение проповедники Евангелия входят в дома и приносят лично каждому весть о скором пришествии Господа. И недалек тот час, когда на всем земном шаре одновременно будет слышна весть: «Се, жених идет, выходите Ему навстречу».

Некоторые христиане думают, что пройдет еще много лет, прежде чем Христос придет, потому что в мире еще много язычников и людей неверующих во Христа. Но Спаситель и не говорит, что все покают-

ся и уверуют. Евангелие о Царствии будет проповедано «во свидетельство всем народам и тогда придет конец». Многие услышат Евангелие, но не примут его, и оно будет свидетельствовать против них в день суда. Весь мир будет слышать благовествование о том, что настал час суда Божия, и скоро Христос придет, чтобы восстановить Свое вечное Царство. Искренние верующие обратят внимание на это и приготовятся, нечестивые же — «не уразумеют этого» (Дан. 12: 10). Но для них не будет никакого извинения, так как они слышали проповедь Евангелия и отвергли его.

Так Спаситель в немногих словах обрисовал положение мира вполне до последнего времени. Начиная с предостережения от прельщений, которые должны были следовать непосредственно за Его временем, Он упоминает о войнах, восстаниях, голоде, болезнях и землетрясениях по всей земле; далее говорит о скорби народа Божия, о появлении многих ложных пророков, особенно в последнее время, об умножении беззакония среди исповедующих христианство, об охлаждении любви во многих, и, наконец, Он дает определенный признак приближения конца — проповедь Евангелия Царствия. Таким образом нам дается здесь обзор борьбы и победы Евангелия.

Г. Жиденко.

—==о==—

ПОСПЕШИ К ЖИВОЙ ВОДЕ.

Святая кровь ручьем течет
Для страждущих людей,
Она истерзанным дает
Бальзам от всех скорбей.

Приди к Нему с грехами
С болезнями приди!
Он уврачует раны
В твоей больной груди.

Душа не отвергни
Божий дар в царстве зол,
Пока день благодати
Не прошел.

Припев: Поспеши к живой воде,
Божий Сын тебя зовет;
Чудный дар для всех людей
Он принес с святых высот.

За нас страданье и позор
Терпел Он на кресте,
Он руки милости простер
Для страждущих везде.

О, верь в Него! Он исцелит
Все немощи твои.
Ему отдайся: Он — твой щит,
В общеньи с Ним живи.

Перевел Д. Ясько.

Великое чудо.

Г. Т. Б. Дэйвис.

VII. ОСВОБОЖДЕНИЕ И ОКОНЧАТЕЛЬНАЯ ГИБЕЛЬ НИНЕВИИ.

Как они отвернулись от Бога после самого великого в истории пробуждения.

Книга Ионы одна из самых замечательных из всех книг Библии. Это волнующее сердце повествование об освобождении Ниневии от страшного разрушения. Это было освобождение, которое сберегло город от предсказанной гибели почти на двести лет.

Ниневия была одним из самых великих городов древнего мира. В ней было очень высоко развито искусство и архитектура. Она была далеко известной столицей Ассирийской империи. Ее стены были высотой в 100 футов и так широки, что три колесницы могли ехать по ней рядом.

Это был не только великий город, но и крайне нечестивый. Его грехи были так ужасны в глазах Божиих, что он был предназначен Богом к полному разрушению. Но Бог в Своей великой милости решил дать Ниневии еще последнюю возможность покаяться в своих ужасных беззакониях и вернуться к Нему, пока еще не было поздно.

Еврейский пророк Иона был избран Богом, чтобы понести Ниневии последнее предупреждение о неминуемом суде. В начале книги пророка Ионы мы читаем: **«...встань, иди в Ниневию — город великий и проповедуй в ней, ибо злодеяния его дошли до Меня». И встал Иона, чтобы бежать в Фарсис от лица Господня, и пришел в Иопию и нашел корабль, отправлявшийся в Фарсис, отдал плату за провоз и вошел в него, чтобы плыть с ними в Фарсис от лица Господа.**

Иона не хотел итти возвещать Ниневии о гибели. Он знал, что Бог был милосердный Бог и если Ниневитяне покаятся в своих грехах, Бог может пощадить их и тогда он — Иона — окажется лжепророком.

И так Иона решительно не повиновался Божию повелению и поручению. Какие ужасные последствия вытекли из его непослушания. Он отправился в Иопию, чтобы бежать в Фарсис; нашел корабль и вошел в него, чтобы плыть с ними в Фарсис от лица Господа. **Но Господь воздвиг на море крепкий ветер и корабль готов был разбиться. Иона же спустился во внутренность корабля, лег и крепко заснул... И взяли Иону и бросили его в море. И повелел Господь большому киту поглотить Иону и был Иона во чреве кита три дня и три ночи...**

Ты вверг меня в глубину, в сердце моря, и потоки окружили меня... до основания гор я нисшел, земля своими запорами навеки заградила меня (Иона 1: 3, 5; 2: 1, 4-7).

И, наконец, когда непослушный пророк спустился

так глубоко, как только было возможно, он покаялся в грехе неповиновения и возопил к Богу о спасении своей души. И Господь услышал вопль покаяния Ионы и освободил его. **И помолился Иона Господу Богу своему из чрева кита... «Когда изнемогла во мне душа моя, я вспомнил о Господе, и молитва моя дошла до Тебя, до храма святого Твоего... А я голосом хвалы принесу Тебе жертву; что обещал исполню. У Господа спасение!» И сказал Господь киту, и он изверг Иону на сушу** (Иона 2: 2, 8 , 10, 11).

Господь в Своей великой милости не только сохранил жизнь непослушного пророка, но возобновил Свое поручение проповедывать осуждение великому и нечестивому городу Ниневии. Этот раз Иона повиновался и какой замечательный результат последовал за проповедью еврейского пророка.

У Ионы 3: 3-10 мы читаем: **«И встал Иона и пошел в Ниневию, по слову Господню;** Ниневия же была город великий у Бога, на три дня ходьбы. И начал Иона ходить по городу, сколько можно пройти в один день и проповедывал, говоря: «еще сорок дней, — и Ниневия будет разрушена!»

И поверили Ниневитяне Богу: и объявили пост и оделись во вретище от большого из них до малого. Это слово дошло до царя Ниневии—и он встал с престола своего и снял с себя царское облачение свое, и оделся во вретище и сел на пепле, и повелел провозгласить и сказать в Ниневии от имени царя и вельмож его, чтобы ни люди, ни скот, ни волы, ни овцы, ничего не ели, не ходили на пастбище и воды не пили, и чтобы покрыты были вретищем люди и скот и крепко вопияли к Богу, и чтобы каждый обратился от злого пути своего и от насилия рук своих. **Кто знает, может быть, еще Бог умилосердится и отвратит от нас пылающий гнев Свой, и мы не погибнем».**

И увидел Бог дела их, что они обратились от злого пути своего, и пожалел о бедствии о котором сказал, что наведет на них, и не навел.

Раскаяние народа, их вопль к Богу создали одно из самых великих пробуждений в мировой истории. И уничтожение великого города Ниневии было отложено почти на двести лет.

Было, действительно, удивительно, как подействовало это предостережение Ионы на языческого царя Ниневии и на его придворных, и они выпустили воззвание к народу, призывая его к посту и чтобы они **«крепко вопили к Богу,** и чтобы каждый обратился от злого пути своего и от насилия рук своих (3: 8).

Но большие нечестивые города существовали не только в древние времена. Америка покрыта большими, нечестивыми городами, созревшими для суда, если не покаятся. Какие чудные благословения сошли бы на нашу страну, если бы наш президент и руководители конгресса издали воззвание, призывающее народ нашей страны «покаяться и крепко вопить к Богу» и чтобы «каждый обратился от злого пути своего и от насилия рук своих»!

Мы все знаем, что в эти дни, в которые мы теперь живем, наши большие, нечестивые города находятся в неминуемой опасности от внезапного разрушения атомными бомбами или другими ядрообразными снарядами. В **«сорок дней»** или несколько месяцев наши дома и все наше материальное имущество, которое мы так ценим, может превратиться в кучу мусора. Но если наш народ **«от большого из них до малого»,** как в Ниневии, действительно покается и обратится от своих злых путей, тогда Бог услышит наш общий вопль и спасет нас от истребления.

Миллионы и биллионы долларов назначаются конгрессом, чтобы сравнять наши воздушные силы с силами нации, которая может атаковать нас. Это хорошая подготовка. Но покаяние и сердечный вопль к Богу могут принести несравненно больше зашиты и освобождения от врага, чем могущественный флот боевых аэропланов. Будем усердно молиться, чтобы президент издал вскоре воззвание о дне покаяния и молитвы, и чтобы этот призыв был широко опубликован в газетах и по радио и чтобы этот день был ревностно соблюден президентом, его кабинетом, членами конгресса и миллионами по всей нашей стране.

Во всяком случае, пусть всякий, читающий эти строки начнет молиться ревностно каждый день о покаянии и пробуждении всей страны, чтобы наш народ и наши дома были избавлены от ужасного истребления.

Бог дал нам в Своем Слове верное обетование для нашей страны, если мы соблюдем условия. Это обетование находится во 2 Пар. 7: 14: **«Если... смирится народ Мой, который именуется именем Моим, и будут молиться и взыщут лица Моего, и обратятся от худых путей своих: то Я услышу с неба, и прощу грехи их, и исцелю землю их».**

Америка избавлялась снова и снова от ужасного наказания, благодаря пробуждениям, происходившим в ответ на покаяние и объединенную молитву. Америка нуждается в другом могучем пробуждении всей нации в настоящее время, чтобы спасти нас от неминуемого уничтожения.

История Ниневии обнаруживает, что после того, как город был милостиво избавлен от разрушения почти на двести лет, последовавших за проповедью Ионы, город вновь созрел для суда из-за умножения греха. Этот раз не было покаяния. Еврейские пророки, Наум и Софония, предсказали окончательную гибель.

В книге пророка Наума мы читаем: Пророчество о Ниневии... **Господь есть Бог ревнитель и мститель; мститель Господь и страшен в гневе: мстит Господь врагам Своим, и не пощадит противников Своих. Господь долготерпелив и велик могуществом, и не оставляет без наказания; в вихре и буре шествие**

Господа, облако — пыль от ног Его... Горе городу кровей! весь он полон обмана и убийства; не прекращается в нем грабительство... Это — за многие блудодеяния развратницы приятной наружности, искусной в чародеянии, которая блудодеяниями своими продает народы и чарованиями своими племена... И будет то, что всякий, увидев тебя, побежит от тебя и скажет: **разорена Ниневия! Кто пожалеет о ней»?** (Наума 1: 1, 2, 3; 3: 1, 4, 7).

Пророк Софония также передает нам точную картину разорения Ниневии, бывшей некогда могущественным городом.

«И прострет Он руку Свою на север — и уничтожит Ассура и обратит Ниневию в развалины, в место сухое, как пустыня. И покоиться будут среди нее стада и всякого рода животные: пеликаны и еж будут ночевать в резных украшениях ее; голос их будет раздаваться в окнах, разрушение обнаружится на дверных столбах, ибо не станет на них кедровой обшивки. Вот чем будет город торжетвующий, живущий беспечно, говорящей в сердце своем: «я—и нет иного, кроме меня». Как он стал развалиною, логовищем для зверей! Всякий, проходя мимо него, посвищет и махнет рукою» (Софония 2: 13-15).

Эти пророчества относящиеся к Ниневии были буквально выполнены в течение долгих веков. Один ученый, испанский еврей, путешествовавший по среднему востоку и до реки Тигра в двенадцатом веке, сообщил: «Ниневия теперь лежит в совершенном разорении». Один миссионер в Персии рассказал нам о своем посещении места древней Ниневии несколько лет тому назад. Он описал нам возвышенные насыпи, которые отмечают остатки Ниневии. Эти насыпи простираются на пятнадцать миль в длину и пять миль в ширину. Они покрывают развалины древней славы Ниневии. Растительность пустыни и верблюжий терновник растут на поверхности этих бугров. Обыкновенный путешественник не разузнает, что великий город лежит погребенный под этими буграми. Но опытный глаз археолога немедленно узнает их характер. Археологи раскапывают эти бугры уже много лет и находят развалины дворцов и других зданий древней Ниневии. В настоящее время она представляет из себя полное разрушение, в точности, как предсказано было древними пророками. Какой контраст между некогда гордой столицей Ассирии и разорением, которое царит там теперь!

После такого точного выполнения пророчеств, касающихся Ниневии, кто может сомневаться в божественном вдохновении Библии и в Божьих справедливых судах над некающимися грешниками.

Перевела Л. Драшпиль.

—=о=—

«Итак покайтесь и обратитесь, чтобы загладились грехи ваши» (Деян. Ап. 3: 19).

ХРИСТОС — АБСОЛЮТНОЕ СОВЕРШЕНСТВО.

***

При внимательном изучении Евангелия естественно возникает вопрос: какой из всех догматов нашей христианской веры есть и может быть признан основным? Мы должны сказать: Это божество Иисуса Христа, Он истинный Бог (Сын Божий) и человек, Богочеловек. Несомненно, что догмат Богочеловечества Иисуса Христа есть жизненный и центральный, на котором все основано, от которого все исходит и к которому все возвращается во всей системе нашей христианской веры. Он резкую грань проводит между ветхим и новым заветами, отменяя первый и утверждая последний. Он открывает нам в ясном свете, насколько способен воспринять умственный взор человека тайну бытия Божия — **троеличность в единстве существа;** он возводит нас к высочайшему и отраднейшему понятию о Боге, как **любви безграничной и бесконечной.** На нем незыблемо и несокрушимо стоит единственно правильное и плодотворное начало нашей жизни, определяющее наши взаимные отношения—вместе с любовью к Богу—**любовь друг ко другу** до самоотвержения, без различия званий, состояния и даже народностей. От этого догмата получает свое полное освещение происхождения греха в роде человеческом и зла в мире; в нем коренится наша вера в искупление от греха крестной смертью Спасителя и в возрождение нашего духа благодатными дарами Святого Духа. Кратко сказать: все, что входит в состав христианской веры, приобретает свой смысл и оправдание от догмата о Богочеловечестве Господа Христа.

Положив во главу учения **«Богочеловечество Христа»,** несомненно вырастут из этого догмата, как из зерна, закон и все прочие истины христианского учения. Принявши догмат о Богочеловечестве Христа, как непреложную истину мы уже не можем отказать в признании и всех прочих истин христианского учения; да, вся наша христианская вера покоится на вере в Богочеловечество Христа. Не будь этой веры, кто бы побудил нас принять, например, таинственнейший догмат о троичности лиц Бога и единстве Его существа? И Сам наш Господь Иисус ставит Себя центром **всего:** Он называет Себя камнем, лежащим во главе угла, т. е. основания церкви, не словом только, но самим делом доказывает Он на земле во всей полноте Царство Божие; не временным и случайным органом слова Божия, подобно древним пророкам, объявляет Себя миру, но непосредственным источником, вечным вместилищем, живым воплощением этого слова: **Я есмь путь, истина и жизнь** (Иоан. 14: 6); в Своем лице Он указывает наглядное и полное откровение небесного Отца: **если бы вы знали Меня, то знали бы и Отца Моего; видевший Меня, видел Отца, Я в Отце и Отец во Мне** (Иоан. 14: 7, 9, 10). С Самим Собой Он связывает все спасение человека:

никто не приходит к Отцу, как только чрез Меня, (Иоан. 14: 6) и Самого Себя ставит будущим Судьей человечества при конце века: **многие скажут Мне в тот день: Господи! Господи!** (Мат. 7: 22). На чем же увереждает Господь это центральное место, какое отводит Себе в основанном Им союзе, новом завете, между Богом и человечеством? На беспримерном, чре звычайном достоинстве Своей природы, на Своем Богочеловечестве. Итак догмат, что Христос есть истинный Сын Божий, как и Сын Человеческий, истинный Богочеловек, есть всепроникающая сила, всеоживляющая душа, начало, средина и конец, альфа и омега нашей христианской веры.

Что же означает этот догмат сам собою? Великая и неисчерпаемая тайна. **Великая благочестия тайна: Бог явился во плоти, оправдал Себя в Духе, показал Себя Ангелам, проповедан в народах, принят верою в мире, вознесся во славе** (1 Тим. 3: 16; Иоан. 1: 14; Рим. 1: 4; Ефес. 3: 10). Величественный догмат о Богочеловечестве Христа стоит пред нами, так сказать, вечно-неразрешимой загадкой; разум наш по своей ограниченности также мало может объяснить. Он подобен человеку, взявшему ложку, чтобы вычерпать ею воды океана. Этот догмат ни в коем случае не запрещает, но напротив всегда нас вызывает на новые попытки к его разрешению, и посему служит постоянным побуждением к углублению и расширению нашего мировоззрения; хотя сам по себе, по своему существу,— был и есть, и всегда останется предметом нашей веры. Все же такой коренной догмат христианства не может висеть в воздухе и вера христианина не может быть слепой. Христианству в его истинном духе безусловно чуждо требование тупого, слепого, безотчетного подчинения себе. Христианство всем своим существом принесло в мир начало свободы для всех высших и естественных стремлений человеческого духа, как например, строгоразумное, сознательное отношение к вопросам и предметам веры. Ап. Петр некогда произнес: **будьте всегда готовы всякому, требующему у вас отчета в вашем уповании, дать ответ с кротостью и благоговением** (1-е Пет. 3: 15). Дать кроткий и благоговейный ответ об основании нашей веры в Христа, как Богочеловека,— истинное требование.

Догмат о Богочеловечестве Христа являет собой не отвлеченное начало какой-либо философии, но жинь; жезнь в ее несомненной и безусловной полноте и совершенстве; жизнь, в которой идея и действительность слились в беспримерное гармоническое единство. Разумеем истинное историческое лицо Христа, как оно открыло себя миру и точными и неизгладимыми чертами отпечаталось в евангельских повествованиях о Христе. Это живое лицо в плоти и креви человека, явилось творческой силою, вызвавшею на свет чудный догмат о Богочеловечестве Христа. Всеми проявлениями Своего Духа, всей полнотой Своей жизни и деятельности Господь Христос бессомненно и бесспорно явил Себя миру истинным Богом в истинной природе человека, Богочеловеком. Этот таинственный догмат о Богочеловечестве Христа естественно и неотразимо предстал пред сознанием, окружавших Господа лиц, чистых сердцем (Блаженны чистые сердцем, ибо они Бога узрят — Мат. 5: 8). Как прямой выход из общего впечатления, произведенного на них Христом, истинно, действительно, в самой своей жизни. Под могучим воздействием живого лица Христа, догмат этот открылся, утвердился и распространился в мире даже вопреки всякой философии, показавши людям, что жизнь бесконечно глубже и выше всякого отвлеченного мышления, не укладывается в его рамки, не подчиняется его требованиям, напротив, сама требует от него подчинения себе и переработки по своим вечным, неизменным законам.

Тайна догмата о Богочеловечестве Христа есть в сущности тайна **Самого бытия Христа, Его лица.** В догмате, как в фото-фокусе, совмещено в одно целое, в одну мысль, в одно определение лишь то, что представляют собой все черты лица Христа, открытые миру и сохранившиеся до нас в евангелиях. Поставив себя ближе к живому лицу Христа под руководством евангельской истории о Нем, отрешившись от всекого философского мировоззрения, какое бывает выработано нами самыми или заимствовано извне, подчинившись всецело впечатлениям исторического лица Христа,—и мы несомненно вынесем убеждение, что Он есть истинный **Бог и человек вместе, Богочеловек.**

Собрав отдельные черты лица Христа, рассеянные по разным местам евангелия и восстановив пред нашим взором и сознанием, в главных чертах, евангельский образ Христа установим, что этот образ в своей действительности, точно отвечает догматическому учению о Христе, как Богочеловеке.

Сознавая свое слабосилие, с трепетом в душе и со смирением в сердце, а равно с усердной молитвой пред Богом, скажем: труд наш сверх наших сил, ибо при самой многоучености и многоопытности мудрых мира сего, никто не в состоянии нарисовать или начертать нам образ Христа, совершенно обнимающий собой все черты **Его лица и Его деяния,** непосредственно слитые с рассказами о разных событиях в жизни Господа. Почему же так? Во-первых, вследствие вечной **неисчерпаемости** евангельских черт лица Христа, во-вторых, вследствие естественной **ограниченности,** всегдашнего несовершенства, нашего нравственного развития. Христос Сам в Себе есть **абсолютный идеал** нравственного совершенства и изображение Его совершенно неподражаемо. Мы постоянно открываем в Нем новые высшие черты, и никогда, ни при каких условиях, не может обнять их своим сознанием в их совершенной полноте. В этом случае, как нигде, успех нашего знания зависит исключительно от нравственного развития: как скоро

мы сами поднимаемся по ступеням духовного развития, тем полнее и яснее подмечаем и открываем совершенные и высокие черты в лице Христа.

Как Сам Христос, так и евангельский образ Его,— истинно чудный и таинственный: он всегда близок к нам и в то же время с каждым новым приближением к нему как-будто удаляется от нас. Он не только неосуществим в своей полноте для нашей жизни, но и неуловим для нашего сознания, для простого познания мыслью. Это вечный идеал, как для нашей жизни, так и для нашего разума. Для полного изображения лица Христа, исследователю самому нужно стать нравственно на высоте его совершенства; что, конечно, ни для кого из смертных не возможно. Посему, каждый исследователь или апологет, воспроизводя историческое лицо Христа, под руководством евангелий, постоянно и неизбежно кладет на нем печать своего личного нравственного недостатка: он вносит в свое изображение лишь те черты евангельского образа Христа, которые в нем самом сравнительно развиты и опускает те, которых сам в себе не имеет. Отсюда при сличении его дела с евангельскими чертами лица Христа, другой всегда найдет в его труде односторонность, неполноту, несовершенство. Нужно сказать, что Христос есть абсолютное совершенство и для Него нет возможности в дальнейшем усовершенствовании, ибо в Нем мы имеем абсолютный идеал во всей его жизненной реальности.

Т. Е.

—==о==—

ЧИСТОЕ СЕРДЦЕ.

С небольшой горы Христос
Всем живущим произнес:
«Нищий духом и простой
В небесах нашли покой!»

Припев: Господь на скорбь мою пиризри,
Мне сердце чистым сотвори,
Чтоб свято шел здесь за Тобой
И там предстал Тебе с хвалой.

«Кто здесь плачет в тишине,
Тот утешится во Мне.
Кто здесь кроток и смирен,
Будет властью облечен.

«Кто здесь правды жаждет, тот
Правду вечную найдет.
Кто здесь милостив к другим,
Будет милостью храним.

«Кто приносит мир в сердца,
Тот причтен к сынам Творца;
Кто гоним за правду здесь,
Тот от Бога примет честь».

Перев. Д. Ясько.

ВАРУХ СТРОИТЕЛЬ И ДОЧЕРИ ШАЛЛУМА.

Книга Неемии, 3-я глава.

Стена была совершена... в пятьдесят два дня. Когда услышали об этом все неприятели наши, и увидели это все народы, которые вокруг нас, тогда они очень упали в глазах своих, и познали, что это дело сделано Богом нашим. Неем. 6: 15, 16.

Часто кажется, что нет ничего вдохновляющего в длинном списке имен, данных в хронологических таблицах Ветхого Завета, но это не всегда верно. Вы можете потерять кое-что, если вы пропускаете места при чтении Библии. Вы сможете пройти мимо когонибудь, подобного Иавису, замечательному человеку, о котором сказано, что он был знаменитее своих братьев, и что он молился праведной молитвой, прося, чтобы Бог распространил его пределы и сохранил его от зла; и все это включено в длинный список имен, которые очень мало значат для большинства из нас.

Вы могли бы пропустить благословение в третьей главе Неемии, где приводятся имена ворот Иерусалима. Я полагаю что имена различных ворот интересны. Когда мы думаем об Овечьих воротах, является мысль **о Добром Пастыре овец; о Боге, воздвигшем из мертвых Пастыря овец великого.** Рыбные ворота, Старые ворота, и ворота долины вызывают соответствуюшие мысли. Может быть мы поспешим пройти мимо плохо пахнущих Навозных ворот, но я уверен, что мы захотим остановиться у приятных ворот Источника и задержимся у водоема Селах (Силоам).

Ворота кажутся более интересными, чем лица, восстанавливавшие их, или чинившие разрушенную стену. Мы уверены, что они строили в молитвенном бдительном настроении, по крайней мере, большинство из них делали это. Но была одна группа, которая не следовала за своим великим руководителем, так как в пятом стихе третьей главы сказано, что **знатнейшие из фекойцев не наклонили шеи своей поработать для Господа своего.** Они могли быть знатными, но подали дурной пример. Не время было пользоваться правами и привилегиями и уклоняться от работы. Это было время народной нужды, которая превосходила всякую другую нужду; когда всякий искусственный, общественный порядок должен был быть забыт. Слово, Фекоя, означает—трубить в трубу. Они довольно хорошо трубили в свои собственные рожки, но общее выполнение оказалось слишком далеким от их обещаний, как это часто бывает.

В мире много подобных людей. Хорошие говоруны, но плохие исполнители. Я хотел бы, чтобы мое имя было включено в число исправлявших стену, но не быть одним из, так называемых, знатнейших из Фекои.

Они хотели бы, чтобы их имена были вычеркнуты

из списка или, по крайней мере, слова «знатнейшие из них не наклонили шеи своей поработать для Господа своего.»

Совсем в иной категории находится другая группа, к которой относятся слова отличающие ее от обыкновенного разряда строителей. Этот человек также был благородный, так как о Шаллуме (Неем. 3: 12) сказано, **что он был начальником полуокруга Иерусалимского,** но у него, очевидно, был иной дух, чем у Фекойцев, потому что он научил даже своих дочерей (вероятно, у него не было сыновей), что честная работа, хоть и самого низкого рода, не унижает работника ни пола. Дочери Шаллума выполняли свою долю работы в постройке. Хотя их высшее общественное положение, также как и их пол, могли избавить их от тяжелой и грязной работы с камнями и известью, они не хотели пользоваться такими исключениями. Они чувствовали, что работа была так важна, что они готовы были делать любую, трудную работу, чтобы только Божий святой град был восстановлен. О, если бы было больше девушек, подобных дочерям Шаллума! Девушек готовых делать любую, грубую, трудную работу для Иисуса! Мария Слессор из Калабара отправилась в Африку, чтобы строить там дома и школы, и жить трудной жизнью для Иисуса! Она была одна из дочерей Шаллума. Во внутренней миссии Судана есть много из дочерей Шаллума, работающих в далеком Судане среди примитивных условий, перенося трудности, как добрые воины Иисуса Христа.

Есть еще третье имя, которое выделяется среди других, оно упоминается в двадцатом стихе. **«За ними ревностно чинил Варух.»** Многие работали доблестно, но ты превзошел их всех. Там он работал день за днем, с раннего утра до поздней ночи. Другие кончали с заходом солнца, но он работал, пока продолжался свет. Другие употребляли много щебня, чтобы заполнить дыры между большими камнями, но Варух смотрел, чтобы известь была хорошо размешана, без комков и примеси, и хорошо приготовлена.

«Варух, ты убиваешь себя,» скажет беззаботный и ленивый. «Ты никогда не жалеешь себя. Отдыхай больше.»

Варух может хорошо ответить словами нашего Господа Иисуса, **«Отец Мой доныне делает и Я делаю»** (Иоан. 5: 17).

«Употребляй больше времени для приготовления своей пищи для еды.»

«У Меня есть пища, которой вы не знаете.» Он ревностно чинил **«Моя пища есть творить волю пославшего Меня и совершить дело Его»** (Иоан.4: 34).

Работай Варух. Работай ревностно. Твое имя, Варух, означает **«Благословение»** и ты был благословением многим, также и для меня, своим ревностным, преданным путем, с каким ты отдался этой трудной работе. Ты был благословением тогда, ты являешься благословением и теперь. Ни один камень, который ты положил на место, не будет забыт. Твой Отец знает все.

Иди, работай, хотя все кажется ничтожно и напрасно.

Твоя земная убыль — небесное приобретение.

Тебя не любят, не слушают, не хвалят;

Господь же прославляет, так что же значит человек?

Так много разрушенных стен и теперь, которые нуждаются в ревностных исправителях проломов. Обыкновенные поденные работники хороши, но нужнее такие мужчины и женщины, которые подставляют свои спины, которые не наблюдают часов, но прилежно выполняют все, что могут и затем еще немножко сверх всего. О, побольше Варухов сегодня! **Он ревностно чинил!**

Пер. Л. Дришпиль.

—=o=—

ХРИСТОС! ТЫ ВСЕ ДЛЯ НАС.

Иоанна 5: 22-23.

Христос! Ты все для нас;
Единый наш посредник
Меж нами и Отцом.
И плох тот проповедник
Кто не живет Христом.

Пусть речь его красна,
Пленит всех красотою,
Сверкая, как алмаз.
Но если не полна
Она Одним Тобою, —
Она чужда для нас.

Нет! не забудем мы,
Что Ты за нас кровь пролил
И отдал жизнь Свою,
Чтоб нас спасти от тьмы;
Ты в нас Свой храм устроил.
С Тобою мы в раю.

Но без Тебя здесь ад,
Брат восстает на брата,
И на земле Содом.
Тобой лишь мир богат,
Твоя бесценна плата:
Ты нас купил крестом.

Ты нам явил Творца;
Собой открыл нам Бога:
Ты и Отец — Одно.
И тот не чтит Отца,
Кто зрит в Тебе земного:
Тем сгибнуть суждено.

Когда Ты покидал
Навремя нашу землю,
Чтоб вознестись к Отцу,
То Ты Своим сказал:
«Навеки вас приемлю».
«Но мир идет к концу».

С. Аргамаков.

ИСТОРИЧЕСКИЙ ПРАЗДНИК НАШЕГО БРАТСТВА В С. С. С. Р.

90-летие со времени первого крещения христиан баптистов.

Всесоюзный Совет Евангельских Христиан-Баптистов известил свыше полмиллиона своих членов и, вероятно, столько же сочувствуюших проповеди Евангелия, о торжественном празднике в сентябре месяце этого года: двадцатого августа исполнится 90 лет со времени первого крещения по вере, совершенного баптистом-страдальцем за веру Мартыном Кальвейтом в г. Тифлисе. О его жизни и трудах будет помещена краткая статья. Скажем только, что Мартын Карлович с женой, согласно его словам, долго боролся с проповедью Евангелия, будучи лютеранином. Жил он в то время в быв. Ковельской губ., около самой прусской границу и там встретился с небольшой группой немцев баптистов. Жена и он приняли св. крещение по вере там же 22 мая 1858 г. Его возненавидели и преследовали даже родственники. С женой и двумя ее сестрами он переселился в Тифлис, начинает семейные собрания на немецком яз., группа увеличивается до 15 душ, но с русскими у него не было связи, пока библейский книгоноша Яков Деляков не познакомил его с Никитой ИсаевичемВорониным, который был еще молоканином, но приходил к убеждению о необходимости возрождения свыше и крещения по вере. Эта благословенная встреча оказалась в планах Божиих, он крестил Н. И. Воронина ночью в реке Куре 20-го августа 1867 года. С тех пор прошло почти **девяносто лет!**

В церкви Христовой, где пребывает послушание Духу Святому в Его руководстве со смирением душ, мы не ищем первенства, не обижаемся, не употребляем человеческих усилий и опасных методов, встречаясь с фактами истории братства. Авторитет или господство славянских народов один над другим в этом отношении не имеет никакого значения, ни малейшего влияния. Евангельское братство смотрит на политическую вражду славянских и прочих народностей со скорбью души и молится о мире всего мира. Посему хотя проблеске евангельского учения на Украине появились раньше пробуждения среди молокан в Тифлисе и первого правильного крещения там, мы не должны вести исторической борьбы с волей Духа Св., но молитвенно признать, что штундизм среди украинских крестьян в Основе, Игнатовке, Любомирке, Косяковке и т. д. долгое время не являлся духовным движением баптистов. Наши пионеры-штундисты не только до 1869 г. не были крещены по вере, как христиане баптисты, а, наоборот, вели острую борьбу с проповедью о крещении, как Балабан-Витенко и Стригун. Разделение между нашими штундистами ярко определилось после героического акта веры Ефима Цимбала 11 июня 1869 года, когда он вошел в воду реки Сугоклеи во время крешения Авр. Унгером тридцати душ колонистов меннонитов - баптистов. Там он засвидетельствовал публично о вере в Евангелие и в Господа Спасителя своего. Осенью 1869 г. он преподал акт крещения по вере Ивану Рябошапке, впоследствии апостолу и мученику украинского братства. Последний незадолго до своего крещения виделся в Любомирке с И. Онкеном, великим слугой Господним и родоначальником баптизма в Германии и в других странах Европы. Эта историческая встреча и беседы духовные, через переводчика, рассеяли сомнения штундиста Рябошапки, согласно его словам, и помогли ему вполне определенно стать на апостольский путь веры. Оба они, Цимбал и Рябошапка, пламенно несли весть евангельскую среди народа своего, будучи гонимы властью. Милоть пророческая, — благословенного служения и страдания падает на И. Рябошапку. В 1871 г. восьмого июня он крестит 48 душ веруюших штундистов в селе Основе, Херсонщина. В их числе своего друга и сотрудника Михаила Ратушного. В глубокой тени осталась личность одного из первых шутндистов Основы — И. Онищенка, который посеял слово в сердце М. Ратушного, сам получил склонность к штундистам, находясь на заработках среди них в немецких колониях. Так как крещенных по вере не было среди колонистов на Украине до 1860 года, 23 сентября, когда Бекер и Бартель крестились в реке ночью, по пути из собрания, крестив друг друга взаимно, и Онищенко не крестил ни М. Ратушного, ни 47 других односельчан,— то версия о его крещении неизвестно кем в 1852 г. совершенно отпадает, как крайне неисторическая. Противоречит она и всему ходу евангельского дела позже. Этот старец штундист совершенно отошел от всего братства, на собрания в 1887 г. не ходил, среди руководителей молодого движения еванг. христиан баптистов не имел места, его совсем там не было. Лично об этом свидетельствует историк А. Рождественский, говоривший с ним продолжительное время, а также пионеры на Украине. Он не только не является основоположником нашего братства на Украине, но считался «ослабевшим» штундистом, оставшись нейтральным особняком, вдали от семьи, с аскетическим уклоном, дожил свой век на своей пасеке. Духу Святому угодно было пробудить колонистов на Украине и послать верующего крещенного М. Кальвейта на Кавказ с благой вестью к Воронину.. Следует ли искренним чадам Божьим отрицать это или бороться с «иностранной» помощью? Не таков ли путь Евангелия во всем мире? Представители Христа разных народов шли в чуждые страны с голгофской вести о спасении. Национальный престиж в этих случаях не страдает и ему нет места при Господних победах.

Братья Вилеры приняли крещение в 1861 г. от Бекера и Бартеля. В 1862 г. Г. Вилер преподал крешение Ав. Унгеру, которого в 1869 г. мы уже нахо-

дим в Ново-Данциге, крестившим нашего героя-мученика Цымбала. Но скажут, а как же быть с двумя хлопцами, А. Петасенко и М. Собуленко, если их фамилии правильно переданы историком Фризеном и др.? Ведь их крестил Г. Вилер в 1863 и 1864 годах соответственно. Этот факт подтверждается и другими документами, но, во-первых, это не было крещение нашего братства, а назарян-скакунов.. Второе, этих молодых людей мы не видим среди пионеров нашего братства. Понесли ли они светоч Евангелия дальше? Верить хочется — да! Возможно, дожили жизнь среди колонистов, где были на работе. Приняв во внимание вышеизложенное, прибавив к нему веское доказательство исторической правды, которую поддерживало и поддерживает все братство до революции и теперь в СССР, все наше всеукраинское братство в полном единодушии также,— наш комитет Русско-Украинского Союза в Америке решил отметить вместе с великим и верным Господу братством за океаном этот исторический год: 90-летие нашего многострадального братства за Евангелие.

Закончим это обозрение воззванием Федеративного Союза Баптистов в 1927 году. Тот год был также юбилейным.. Вспоминалось 60-летие братства. Нам лично тогда Господь позволил принимать активное участие в этом торжестве на Украине и приехать из Харькова в «колыбель» нашего движения на съезд. Из Любомирки и др. мест присутствовали там убеленные сединой пионеры-страдальцы еще при царе. Мы просили их сесть на почетных местах в большом собрании. Среди них был почетный И. П. Даленко, из Любомирки, современник И. Рябошапки, М. Ратушного и др. Теперь ему 96 л. До последнего времени он все еще был там пресвитером. Живая история, правдивая повесть свидетельствовала нам обо всем, что некоторые люди так неосторожно, без помазания от Духа Св., порицают. Пусть же нижеследующее **воззвание** единого братства укрепит наш дух бодрости и веры во Спасителя! Вспоминая веру и деяния наставников-страдальцев за Христа, научимся лучше жертвовать собой для Него, больше любить и лучше трудиться для спасения погибающих душ.

И. Кмета-Ефимович.

ВОЗЗВАНИЕ ФЕДЕРАТИВНОГО СОВЕТА.

Дорогие во Христе братья и сестры, приветствуем вас!

К вашей радости сообщаем вам, что с 19 августа 1927 года в гор. Москве состоялся 1-й Съезд Совета Федеративного Союза Баптистов. Заседания Совета Господь помог провести благословенно. Слава Ему!

Советом единодушно подтверждено решение открыть трехгодичные Библейские курсы в г. Москве, которые разрешены властью. Курсанты в числе 50-ти лучших, отобранных братьев наготове, братья-преподаватели уже в Москве, дело только за помещением. И Господь услышал молитву Своих детей и в этой нужде. Он дает помещение, какое нам нужно, где большой зал для курсов и собраний, комнаты для общежития курсантов, две квартиры для преподавателей и достаточно помещения для канцелярии Правления Федеративного Союза Баптистов. Этот дом на много лет вполне заменит предположенный к постройке Союзный Дом, о чем извещалось в воззвании Правления нашего Союза от 12 мая 1927 года, опубликованном в № 5 журнала «Баптист».

Господь дает помещение, а нам нужно взять его, для чего требуется сумма в сто тысяч рублей, для нашего многочисленного братства небольшая сумма, которую путем добровольного пожертвования в срочном порядке необходимо собрать.

Совет Федеративного Союза в числе 23-х человек уже сделал почин и пожертвовал 865 руб. Конечно, жертвовали не от избытка, его нет у нас, а от своего дневного пропитания. Некоторые самоотверженно пожертвовали месячное содержание.

И мы надеемся: Братство наше по всему Союзу СССР последует нашему примеру и горячо откликнется на благое дело. Причем, должны заметить, что если нужная сумма не будет пожертвована, то курсы не могут быть открыты за неимением помещения.

Вследствие этого, в дополнение к воззванию Правления Федеративного Союза Баптистов от 12 мая под заглавием «Несите кирпичи», — Совет Союза обращается ко всему Братству Баптистов СССР с горячим призывом о пожертвованиях для этой цели.

Открытием Библейских курсов и собраний в хорошем помещении в столице СССР — Москве, мы, дорогие братья и сестры, увековечим 60-летие нашего братства в России. Сегодня 20-е августа 1927 г. — день 60-летия. Сегодня 1-я Московская Община Баптистов вместе с Советом Федеративного Союза Баптистов отметила этот день праздником Вечери Любви. Сегодня же ваш Совет обращается к вам: вложите вашу лепту в благословенное дело курсов и помогите открыть их!

Пожертвованные суммы посылайте по адресу: Москва 33, Школьная ул., 4. Федеративному Союзу Баптистов для Союзного Дома.

Господь да поможет вам, как помог нам, быть самоотверженными и отзывчивыми на благое дело.

Москва, 20 августа 1927 года.

Председатель Федеративного С-за Баптистов СССР. **Н. В. Оденцов.** Товарищи Председателя Федеративного Союза Баптистов СССР: **П. Я. Дацко и П. В. Иванов-Клышников.**

Кандидаты в Члены Правления ФСБ: **В. П. Степанов и И. Я. Миллер.**

Председатель Сибирского Союза Баптистов **А. С. Ананьин.** Тов. Председателя ССБ: **Ф. Г. Патковский.**

Председатель Средне-Азиатского Союза Баптистов **В. Я. Крыжановский.**

Председатель Северо-Кавказского С-за Баптистов

П. Л. Новосельский. Член Правления Северо-Кавказского Союза Баптистов **Г. Д. Жулин.** Член Правления Закавказского С-за Баптист. **П. Я. Тер-Аванесов.**

Председатель Всеукраинского Союза Баптистов **А. П. Костюков.** Тов. Председателя Всеукраинского Союза Баптистов **А. М. Букреев.** Члены Правления Всеукраинского Совета Баптистов: **А. Н. Хоменко, Д. А. Правоверов, Г. С. Останец.**

Член Совета Крымского Союза Баптистов **В. И. Синицын.**

Председатель Волго-Камского Союза Баптистов **К. Ф. Кливер.** Член Правления Волго-Камского Союза Баптистов **И. А. Голяев.** Член Совета Северного Союза Баптистов **И. В. Сиротин.**

Председатель Белорусского Союза Баптистов **Б. С. Чеберук.**

«Баптист» № 8, 1927.

—=о=—

ОТОВСЮДУ ПОНЕМНОГУ.

ДОБРЫЕ ЧУВСТВА — В НЕСКОЛЬКИХ СЛОВАХ.

«Сеятель Истины получаем регулярно в количестве 15 экземпляров. Сердечно благодарим Редакцию, что не забываете нас. Мы читаем его с интересом и этим путем имеем общение с народом Божиим. Моя молитва, чотбы Господь благословил Вас в этом труде и помог сеять вечное семя печатным словом. Передал 100 пезов.. Буду напоминать дабы и другие поддерживали его средствами. П. Т.

* * *

Из Ирана пишет Г. К. о большой нужде хотя бы в небольшом домике для проповеди Евангелия среди русских и ассирийцев.. «Приезжал из У. брат проповедник, обладающий и нашим языком, он проповедывал Слово Божие, но, к стыду нашему, его негде было приютить. Брат В. Т. взял его в свою тесную квартиру. Наши старцы никуда не смогут уехать.. Хотя дорогая сестра С. присылает им маленькую помощь, но им надо платить за квартиру.. А был бы уголок для них было бы лучше..»— Мы сочувствуем, но, к прискорбию, не в состоянии построить такого домика.

* * *

Брат наш и слуга Господний В. М. сообщает о радости своей, что бельгийское гражданство им уже получено, а это будет содействовать большему успеху в служении. Недавно он посетил с бр. К. Г. северную Францию, где также есть славянское братство. «Эмиграция в заокеанские страны из Бельгии продолжается, но недавно узнали с бр. Г. о приезде беженцев из Югославии и сразу же отправились туда. Мы нашли там около 780 душ говорящих на славянских наречиях Югославии и немногих на нашем языке. Раздали им литературу, которую при себе имели.. В будущем опять посетим их. Эти люди много пережили и имеют жажду к слову Божию.»— В. М.

Новый перевод Евангелия от Матфея, Марка, Луки и Иоанна, с параллельными местами скоро поступит в продажу. Цена в США — 70 центов. Пишите по адресу:
Rev. A. Wassilieff, 7 rue du Monieur Brussels, Belgium.

* * *

Посылку с литературой получили своевременно.. Вещи оказались очень хорошими. Видит Гоподь, как мы благодарны вам.. Недавно на собственные средства совершил недалекую поездку в лагеря Л. и Д., куда перевезли недавно нескольких наших членов.. Сколько радости мы пережили там!.—А. (Из письма к К. И.)

* * *

При посредстве любимого журнала «С. И.» моя семья и я желаем выразить глубокосердечную благодарность всем принявшим участие в нашем приезде в Америку, особенно же братству нашей церкви в Сагинав, Мич., с ее пресвитерем А. Я. Мычкой. Сагинавские братья и сестры встретили нас с любовью. Мы радуемся с братьями и сестрами в церкви. Мы с женой работаем, детки участвуют в воскресной школе, изучая стихи Св. Писания. Господь да вознаградит каждого в этой церкви Христовой сторицей! —
М. и Е. Ш.

* * *

Сестра М. Л. сообщает о радостном районном празднике сестер в Нью Дж. и Нью Иорке, состоявшемся в последнем, 14 апреля с. г., назвав его «Женский час..» В программе сестры, под руководством с. Леонович, принимали живое и благословенное участие. Одне пели, другие декламировали стихотворения на русском и украинском языках, иные свидетельствовали о Божией любви или молились. Сестры Федорова, Загораева, Погорелые, Бургардт, Саратовская, Бондарь, Рединская, Левчук, хор из Ньюварка и др. принимали участие. «Да примет Бог их скромный труд!» закончила этими словами более подробное описание М. Л., которая декламировала стихотворение своего мужа — «Бодрость Церкви». Вот его первая строфа: О церковь Христова! Храни ты себя в сем мире лукавом и грешном. Хоть зло неустанно тревожит тебя, но путь ты окончишь успешно..

* * *

Любовь к Спасителю внушила в мое сердце моя незабвенная мать. Я верю в Бога, что Он есть, был и будет.. В одной газете я прочла о возможности получить Евангелие бесплатно. Я написала пастырю М. в Париж.. Он прислал мне Евангелие и духовной литературы, а также журнал «Сеятель Истины», который мне очень понравился. Я попросила пастыря посылать мне его каждый месяц.. Прочитав ваши журналы о добрых делах ваших, как вы стремитесь помочь бедным, больным и старым.. Как жертвуют на доброе дело, сколько кто может,— слезы поневоле катятся по журналу.. Молитесь и за нас грешных,

чтобы Господь помиловал нас, чтобы и нам выехать в вашу свободную страну.. С искренним приветом — староста православной церкви В. Т.

* * *

Наш брат И. Каренко, ревностно потрудившийся для Господа ряд лет в Бингамтоне и окружности, принял пасторское служение в американской церкви в городе Эдмстоне, Н. И. Торжественное приветствие его церковью и представителями духовных кругов города и штата состоялось 28-го февраля с. г. В последние годы И. Е. К. был также уважаемым председателем отдела молодежи при нашем Союзе, принимал он искреннее участие в проповеднических сессиях перед годовыми съездами Союза. Желаем ему с супругой его благословений от Господа на новом поле служения.

* * *

РОЗЫСКИ.

Кого-либо из членов семьи Дьячука (евангельского верующего) из дер. Свойчева, гмины Верба на Волыни, разыскивает человек, которого во время II Мировой Войны эта семья приютила и сохранила от смерти, рискуя при этом своей жизнью:

Пишите по адресу:

Rev. D. Jasko, 429 E. 77-th St., New York 21, N. Y.

—=o=—

ПАМЯТИ ПОЧИВШИХ В ГОСПОДЕ.

Иван Васильевич Непраш.

1883 - 1957.

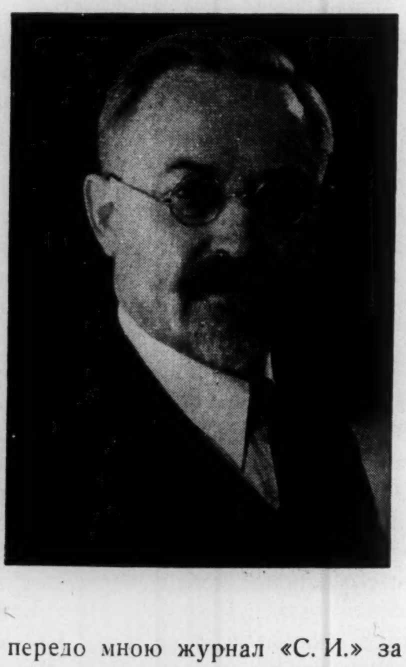

Лежит передо мною журнал «С. И.» за март месяц с. г., раскрыт он на восьмой и девятой страницах.. Пересматриваю вновь написанное нами и друзьями.. Задумчивые глаза и усталый вид лица отражает его юбилейная фотография, как будто хотел он тихо промолвить: «Спасибо, что добрым словом вспомнили.. Ведь на благодатном пути служения за пятьдесят лет я устал.. Но пойдем дальше до конца.»

Конец жизни пришел так неожиданно! Суббота, тринадцатого апреля. В пополуденное время был, думалось, один из обычных телефонных звонков. Ответила жена, но разговор оказался волнуюшим сердце.. Все мы в доме сразу же почувствовали роковое сообшение скорбящей Маргариты И. Непраш.. Сколько могли словом святым утешали. Совершили молитву. И. В. Непраш скончался от разрыва сердца, совершенно неожиданно. Не чувствуя никаких беспокойных признаков в состоянии здоровья, он перед этим посетил г. Нью Иорк, служил словом там в нашей церкви. Сердечный удар случился совершенно новый и в такой форме, когда самая быстрая врачебная помощь не могла помочь. Господь тихо позвал его к Себе, ибо И. В. Н. «течение совершил, веру сохранил» и принял венец неувядаемый, как служитель Божий, из рук Господа и Спасителя. Наше братство понесло чувствительную утрату, но все мы сознаем, что земная жизнь наша ограничена, что вечный наш дом не здесь, но в лучших обителях Христовых, в чудном общении с Ним. После первого сердечного удара, лет семь тому назад, И. В. Н. не раз в частной беседе говорил: «Живу не своим временем.. Все оно Божие.. Прибавлено Им.» Так он им и пользовался, как добрый воин Христов, сложил всеоружие Божие на духовном поле брани.

Пятидесятилетний юбилей усопшего, только пять месяцев тому назад, был причиной воспоминаний, друзей и его личных (смотри «С. И.», март с. г.). Жизнь и труды И. В. Н. воспомянуты с благодарением Господу.

Родился он третьего июня 1883 года, на юге б. Российской Империи. Там же получил педагогическое образование и начал учительскую деятельность среди колонистов-меннонитов. Господь имел Свои планы для него, послал его туда учить детей верующих родителей. Последние заинтересовались душой равнодушного к вере в Бога молодого учителя, который интересовался природой, звездным миром, и, изучая последний поглубже, начал постепенно приходить к сознанию, что он только песчинка в мироздании и погибший грешник без Христа Спасителя. На двадцать третьем году жизни И. В. Н. уверовал в Бога и принял во Христе прощение грехов. Вскоре там же он со страхом и трепетом начал передавать весть евангельскую славянским крестьянам, работавшим в колониях, и в этом находил радость сердцу. Дальнейшие страницы его жизни и трудов многих рассказаны им самим подробно в воспоминаниях мар-

товского выпуска «С. И.» Кратко мы воспроизводим его жизненный путь. В Санкт-Петербурге началось его основное служение, в то время в сотрудничестве с В. А. Фетлером, в известном—Доме Евангелия—. Там же он встретил свою будущую супругу, из миссионерской семьи Изаковых. Маргарита Ив. всюду следовала за мужем, помогая в служении, разделяя радости и испытания в продолжение сорока лет. В Америке самый долгий период времени прожили с семьей в г. Филадельфии, около тридцати лет. Оба искренне помогали в местной церкви, облегчая нелегкое служение пресвитера. Здесь же возросли и закончили школы дети их, Сергей и Ирина. Оба они служат Господу со своими семьями, а Ирина совершает с благословением жизненный путь жены проповедника, пастора Д. Каттера в Верджинии.

Служение И. В. Н. в Америке, началось с 1918 года, было связано с приготовлением молодых людей для проповеди Евангелия в библейских школах Форт Ворта, Ист Оранжа и Бруклина. Позже он начал собирать пожертвования среди верующих американцев для печатания библий и трактатов на русском, украинском и польском языках. Пишуший знает из опыта, когда средства пришли в Москву и Харьков в 1927 году, и мы успели издать 15.000 Новых Заветов на русском и украинском яз. Когда пришло в бытие Мисс. Об-о прибавилось ко всему служение пострадавшим в Европе и помощь миссионерам в Южной Ам. и Австралии. В Америке же он с любовью служил словом проповеди в наших общинах и являлся добрым помощником и советником в Союзе нашем, сохраняя с ним единство до конца. Когда оставался дома, всегда был готов служить словом вместе с пишушим в дорогой ему филадельфийской церкви. Зимой, во время новой страницы в жизни церкви, ликовал искренне, когда Господь послал ей новый молитвенный дом на Бульваре Рузевельта, ободряя дух пресвитера словом и делом щедрого участия, которое супруга его и дети так любезно сделали памятным, ради отца. Наша личная потеря весьма чувствительна,—потеря молитвенного друга и советника.

Погребение Ивана Васильевича совершилось из молитвенного дома нашей Русско-Украинской Церкви в Филадельфии, апреля 16-го, в 10 ч. утра. Вечером, днем раньше, было краткое служение на английском яз. в погребальном доме, при большом стечении народа в обоих случаях. Все проповедники ближайших наших церквей Нью Джерси, Нью Иорка, Пеннсильвании присутствовали во время погребения. Братья Д. Ясько и А. Леонович читали 22-й псалом. Словом утешения служили П. И. Давидюк и на англ. яз. пастор Болбах, многолетний друг усопшего, и местный пресвитер. Сестра М. И. Непраш получила с детьми много утешительных писем и телеграмм, за которые выражает искреннюю признательность Кроме жены и детей оставил И. В. четверо внучат. На тихом кладбище церкви баптистов в окрестностях Филадельфии было похоронено тело его, когда сияло ничем не встревоженное солнце в синеве небес. Не укрепляло ли оно нашу веру в вечное Солнце Правды, Господа нашего, победившего смерть и за нас?.. В Его присутствии нет ни туч, ни гроз, ни слез..

Вокруг гроба было много цветов.

Тихо разъезжались друзья с кладбища. Нежно утешал Господь осиротелую семью. В Нем жена и дети нашли полную победу.

И. Кмета - Ефимович.

* * *

Мария Т. Соловей.

Тринадцатого марта с. г., с полной верой в Господа, отошла в вечность наша дорогая мать и жена на шестьдесятпятом году жизни. Родилась она в Волынской губ., Новоградского уезда, в д. Еремичи. Приехала в Америку в 1913 г. Евангельскую весть впервые услыхала в 1919 г., в собрании на Сприг Гарден, в Филадельфии, при Библейской Школе. Вскоре она начала посещать наши регулярные собрания на 5 ул. и Спринг Гарден, там она отдала свое сердце Господу, приняв св. крещение по вере. До смерти оставалась верной Ему и братству..

В 1920 г., в мае м., Господь позволил нам вступить в супружескую жизнь и так мы совместно странствовали 37 лет. В жизни она была добродетельной и гостеприимной, особенно любила принимать в доме своем проповедников, и помогала детям познать Господа, как Спасителя своего. Старшие дочь и сын приняли Его, а за младшего она особенно беспокоилась. Смерть ее глубоко тронула его сердце. Хотя она перенесла несколько операций, но старалась быть веселой, скрывая свои боли. Так было и перед последней операцией, отправлясь в госпиталь бодрой, говорила нам и пресвитеру, при посещении, что готова встретиться со Христом. Казалось, она вернется домой при лучшем здоровьи, но неожиданно на десятый день ей стало много хуже и в четыре ча-

са она перешла в лучший мир, где ни болезни, ни смерти ни разлук больше не будет. Пришлось просить Господа в молитвах о покое для наших сердец, но Он ответил, напомнив нам слова: «Что Я делаю, теперь ты не знаешь, а уразумеешь после..» В госпитале я спросил ее: «Мама, ты придешь еще к нам домой?» Она тихо ответила: «Нет, я иду к Иисусу..»

Похороны были многолюдны, все близкие и далеике приехали, прислали много цветов, и служили словом четыре проповедника. Вынос тела совершился из нашего нового молитвенного дома, который мы церковью купили в Ф. для славы Божией. Погода была чудная, солнечная и теплая. Были гости из многих окружающих городов и многие из наших местных. Выражаем за это всем благодарность сердечную, я и дети.

И. С.

* * *

Дария Попченко.

Сестра Дария Попченко на 77-м году жизни отошла в вечность 25-12-56 г., в доме своей замужней дочери Евдокии Соломки. Похороны состоялись 26-го декабря в 4 ч. дня, при большом стчении народа. Руководил пастор мест. церкви Симеон Молошенко и еще служили словом пастора: К. Григорович, Н. Молошенко, А. Ястребов и Дж. Корпс, кроме общего стройного пения, также совместный хор спел два гимна. Похоронная процесия с множеством автомобилей, доставила тело на новое отдельное кладбище «Формоза», где и состоялось второе многолюдное собрание.

Усопшая в продожение 23 лет была незаметным, но дорогим членом Первой Церкви Русских Баптистов гор. Сан Пауло, Бразилия. Она любила церковь и ее тружеников, непрестанно молилась о деле Божием, вела примерную христианскую жизнь, посещала собрания, была милой и приветливой ко всем.

Сестра Дария была вдовой 27 лет, очень уважаемая в своей семье, она радостно отошла к Господу, на ее лице отражался полный мир, но при жизни ее сердце очень скорбело о некоторых детях еще неверующих, в последние свои дни непрестанно свидетельствовала о Господе, прося их отдаться Ему. Да благоволит Господь исполнить ее просьбу и да проявит чудо в их обращении.

В воскресенье 30-го декабря, церковь совершила минуту тишины в честь усопшей, выражая сочувствие осиротевшим детям, внукам и родственникам. Семья же со своей стороны письменно выразила благодарность руководителям и всем участникам в похоронах.

Л. Молошенок.

—=o=—

„Сеятель Истины“

один из старейших евангельских журналов на русском языке, по милости Божией закончил сороковой год служения. И надеется, с Божьей помощью, продолжать сеять евангельскую истину и в наступивщем 1957 году.

Выражаем искреннюю благодарность всем подписчикам и жертвователям на дело издательства **«Сеятеля Истины»;** этим вы участвовали в сеянии добрых семян на обширной ниве Божией. Бог да вознаградит вас. Просим всех старых подписчиков и жертвователей поддержать дело благовестия Евангелия печатным словом и в будущем. Подписка на год **2** дол. во все страны, куда можно его посылать. Бедным журнал посылается бесплатно.

Если вам журнал не интересен, а вы его получаете бесплатно, сообщите, чтобы вам перестали посылать его. При перемене места жительства сообщите о перемене вашего адреса.

Благодарим всем сотрудникам, принимающим участие в служении Богу и людям. Просим всех одаренных Богом—продолжать это святое служение и в будущем. Оригинальные статьи, переводы, проповеди, рассказы, стихотворения, сведения с нивы Божией посылайте по адресу бр. И. А. Кметы:

Dr. I. A. Kmeta, Evang. Baptist Church
Cor. Roosevelt Blvd. and 7-th St. Philadelphia 40, Pa.

—=o=—

ОТЧЕТ ПОСТУПИВШИХ ПОЖЕРТВОВАНИЙ

в Союзную кассу за апрель и май 1957 г. от следующих общин и лиц:

На миссию: Жен. Круж. из Пассейк 45 д., Детройт, Мич. 75 д., Союз. Круж. Мол. 180 д., М. Биляк 5 д., А. Белясов 5 д., Бойко 6 д., Дж. Новобильская 2 д., А. Заренко 3 д., Попович 5 д., С. Ватс 10 д., Нюварк, Н. Дж. 500 д., Канонсбург, Па. 35 д., Миами, Флор. 16.24, С. Гошкодера 10 д., Богу известный 25 д., Ансония, Конн. 22 д., И. и М. Парфинович 30 д., Вос. Ш. из Боффало 10.68, Гартфорд, Конн. 38.50, М. Корец 95 д., М. Блашко 20 д., А. Дикман 15 д., Боффало, Н. И. 67 д., Мериден, Конн. 12 д., П. и Ф. Вакульчик 10 д., Миами Флор. 11.55, Сагинав, Мич. 60 д., Дж. Мизюков 25 д., Жен. Круж. из Детройт

25 д., Ири, Па. 76 д., Канонсбург, Па. 35 д., Менвил, Н. Дж. 275 д., А. Белясов 5 д., Бойко 6 д., С. Биляк 4 д., Дж. Новобильская 2 д., Заренко 3 д., Попович 5 д., Детройт, Мич. 75 д., Союз. Круж. Мол. 180 д., Мейнард, Масс. 20 д., Боффало, Н. И. 60.95, Г. Гошкодера 5 д., Ансония, Конн. 25 д., Вос. Ш. из Боффало 9.89, Жен. Круж. Н. Дж. и Н. И. 100 д., Жен. Кружок из Спрингфильда 25 д., Жен. Круж. из Детройта 25 д. — Итого: 2300.60

Бедным и больным в Европе: Свайнер 10 д., Жен. Круж. из Боффало 20 д., Богу известный 10 д., бр. и с. Драгун 10 д., И. и М. Парфинович 10 д, Меридан, Конн. 10 д., П. и Ф. Вакульчик 10 д., Сагинав, Мич. 25 д., Нью Британ, Конн. 20 д., Г. Гошкодера 6 д. — Итого: 131.00

На «Сеятель Истины»: В. Дик 6 д., Кливеланд, Ог 4 д., Пибоди Мас. 58 д., А. Дубовой 2 д., Казюка 3 д., бр. Фетисов 12 д., М. Непраш 2 д., Н. Тетенков 2 д., С. Лозюк 14 д., А. Дудинский 5 д., К. Фелицкий на клише 5 д., А. Кириченко 2 д., Н. Васильев 2 д., Корец 5 д., Н. Мартин 2 д., А. Селявка 2 д., В. Ткачев 10 д., Г. Маргоев 2 д.., Г. Радченко 3 д., К. Радченко 2 д., А. Шелленбергер 2 д., И. Колесников 2 д., М. Блашко 5 д., П. Зелинский 2 д., В. Кошинов 2.20, Дж. Франчук 2 д., М. Калуга 2 д., С. Мушинина 2 д., М. Гардю 2 д., М. Каймаченко 5 д., И. Кравчук 5 д., М. Малишевский 1 д., Подобед 5 д., А. Пиньчук 6 д., И. Гоман 5 д., А. и Л. Шапкин 2 д., В. Марковский 2 д., В. Михайловский 10 д,, А Кужель 5 д., И. Парфенов 2 д., Я. Димитро 2 д., С. Оффенберг 4 д., И. Суботко 3 д., И. Колков 5 д, Ю. Жадан 2 д., Ю. Коробья 2 д., С. Перегинець 2 д., О. Бромова 2 д., М. Копич 2 д., Дижиченко 2 д., Сидней, Австралия 75 д., К. Малыш 2 д., П. Кендал 5 д. — Итого: 320.20

На табернакль: бр. и с. Пиньковские 1000 д., Т. Макаренко 50 д., П. Макаренко 50 д., А. Беренда 20 д., Д. Беренда 10 д., А. Снитко 25 д., Е. Назарук 10 д., С. Лапанюк 10 д., М. Ефимович 5 д., Д. Назарук 10 д., А. Бондар 10 д, Ф. Кушвара 10 д., Журба 50 д., Богу известный 50 д., М. Сикора 250 д., В. Сикора 250 д., И. Дейчук 15 д., О. Данилюк 20 д., П. Давидюк 20 д., М. Корец 100 д., И. Рубашко 25 д., дети Анны Дикман 25 д., Жен. Круж. из Спрингфильда 75 д., В. Михайловский 25 д., М. Журан 5 д., бр. и с. Фелос 100 д., К. Чущак 10 д., Союз. Круж. Мол. 145.41, Пассейк, Н. Дж .466 д., Д. Пецеляк 5 д., Вунсакет, Р. Айл. 10 д., Т. Терещук 100 д., Е. Чехович 50 д. — Итого: 3006.41

На мол. дом в Сагинав: М. Белов 5 д., Богу известный 15.20 А. Белова 5 д., М. Белов 5 д. —

Итого: 30.50

На мол. дом в Саут Ривер: Богу известный 200 д.

Сиротам: Жен. Круж. из Боффало 20 д.., К. Кучерук 2 д., Н. Мартин 1 д., Жен. Круж из Лос Анжелос 10 д. — Итого: 33.00

На литературный фонд: М. Непраш 60 д. —

«Ибо дело служения сего не только восполняет скудость святых, но производит во многих обильные благодарения Богу», (2 Кор. 9: 12).

А. Мычка, кассир.

Пожертвования посылайте по адресу:

Rev. A. Mychka, 1434 Gratiot Ave. Saginaw, Mich.

—=o=—

УРОКИ ВОСКРЕСНОЙ ШКОЛЫ.

Урок 29-й воскресенье 21 июля.

Предмет: **ХАЛЕВ — МУЖ ВЕРЫ И МУЖЕСТВА.**

Зол. стих: **«Утомляются и юноши и ослабевают, и молодые люди падают, а надеющиеся на Господа обновятся в силе...»** (Исаия 40: 30-31).

Текст урока: Числа 14: 6-9; Иисус Нав. 14: 6-14.

Ежедневное чтение:

Пон. Чис. 14: 5-9 — Мужество Халева.
Вт. И. Нав. 14: 6-15 — Награда за верность.
Ср. И. Нав. 15:13-19 — Овладение землей.
Чет. И. Нав. 18: 1-7 — Поставленная скиния.
Пят. И. Нав. 20: 1-9 — Города убежища.
Суб. И. Нав. 23: 1-11 — Слово И. Навина к Израилю.
Воскр. Заучение золотого стиха.

Для обсуждения: 1. Какая миссия была поручена Халеву в числе других Моисеем? 2. Как поступили Халев и Иисус Навин и что они сказали возмутившемуся обществу сынов Израилевых? 3. Чего просил Халев от имени сынов Иудиных у Иисуса Навина? 4. На что ссылался он в своем прошении? (ст. 8, 9) 5. Сколько лет было Халеву в то время и как он себя чувствовал физически? 6. Какую гору он просил? 7. Кому он доверялся и на кого надеялся в завоевании больших и укрепленных городов у сынов Енаковых? 8. Достиг ли Халев своей цели? 9. Так ли мужественно, доверяясь Господу, и мы овладеваем духовными высотами?

—=o=—

Урок 30-й воскресенье 28 июля.

Предмет: ГЕДЕОН — ВРАГ ЯЗЫЧЕСТВА.

Зол. стих: **«Да не будет у тебя других богов пред лицем Моим»** (Исход 20: 3).

Текст урока: Судей 6: 25-32.

Ежедневное чтение:

Пон. Суд. 6: 1-10 — Угнетение Израиля.
Вт. Суд. 6: 11-24 — Призвание Гедеона.
Ср. Суд. 6: 25-32 — Верность Гедеона.
Чет. Суд. 6: 33-40 — Просьба Гедеона.
Пят. Суд. 7: 1-8 — Гедеон и триста человек.
Суб. Суд. 7: 19-23 — Победа через попслушание.
Воскр. Заучение золотого стиха.

Для обсуждения: 1. Какое повеление Господь дает Гедеону? 2. Что повелел Господь Гедеону поставить на вершине горы и зачем? 3. Когда Гедеон исполнил повеление Господа? 4. Что увидели жители города поутру? 5. Что требовали жители города от Иоаса отца Гедеонова? 6. Готовы ли мы выполнить повеле-